

LINHA DE FRENTE

2025 Relatório Anual de Gestão Sindjus-MA

SINDJUSMA
Sindicato dos Servidores da Justiça do Maranhão

GESTÃO
SEU **DIREITO,** NOSSA **LUTA!**
TRIÊNIO 2023•2026

Documento interativo

Saiba mais em: /www.sindjusma.org

SINDJUSMA
Sindicato dos Servidores da Justiça do Maranhão

SUMÁRIO

Editorial	02
Diretoria e Conselhos	03
Contatos	05
Reunião da Diretoria Executiva	06
Manhã das Estrelas	07
Assembleia Geral	08
Prêmio Agnaldo Nunes e Baile	09
Doação Fundação Antônio Dino	12
Sindjus-MA Bem Perto do Servidor	13
Encontro de Auxiliares e Técnicos Judiciários	14
3° Encontro de Comissários e Comissárias da Justiça	15
Formação Sindical	16
Dia do Oficial de Justiça	17
Pauta Econômica	18
V Copa Sindjus-MA	21
1° CONJUSMA - Congresso dos Servidores da Justiça do Estado do Maranhão	23
Carta CONJUSMA	30
Agenda Institucional	31
Secretaria Geral	34
Convênios	36
Jurídico	38
Comunicação	40
Hospedagem Solar	41
Financeiro	42
Nossa Bandeira é de Luta!	44

A luta que conquista direitos e valoriza servidores

Desde o início da atual gestão do Sindjus-MA, conduzida com compromisso e alinhamento aos anseios dos servidores e servidoras da Justiça do Estado do Maranhão, a entidade reafirma, com determinação e coerência, seu compromisso inabalável com a defesa dos direitos e a valorização da categoria. Mobilização, diálogo e negociação firme tornaram-se marcas de uma atuação sindical que não abre mão de resultados concretos.

Em março de 2025, o Sindjus-MA protocolou a Pauta Econômica 2025/2026, consolidando reivindicações que expressam não apenas aspirações, mas necessidades reais da categoria. Construída coletivamente e debatida em assembleias e instâncias internas, a pauta contempla a reposição das perdas inflacionárias acumuladas; melhorias nos auxílios saúde, alimentação e creche; ampliação de direitos funcionais, como licença-prêmio e conversão de férias em pecúnia; além da modernização de nomenclaturas, a exemplo da alteração do cargo de secretário judicial substituto para secretário adjunto.

A mobilização foi além da elaboração de propostas. Por meio de intensas articulações e negociação contínua com o Tribunal de Justiça do Maranhão, o sindicato assegurou conquistas concretas. Na apresentação da Proposta Orçamentária do Poder Judiciário para 2026, diversas reivindicações foram contempladas, garantindo: manutenção da data-base com reajuste salarial de 5,35% a partir de 1° de janeiro de 2026; reajuste de 33% no auxílio-alimentação, que passa a R$ 2.870,18, equiparando-se ao valor pago aos magistrados de entrância inicial; correção do auxílio-saúde; ampliação do auxílio-creche; possibilidade de conversão de até 90 dias de licença-prêmio em pecúnia; autorização para venda de 10 dias de férias referentes a 2022, 2023 e 2024; e opção de comercialização de mais 10 dias relativos ao período de 2026.



Esses resultados são fruto da negociação coletiva, do diálogo responsável e da estratégia sindical que norteiam os 32 anos de história do Sindjus-MA. Não fugimos ao debate, enfrentamos desafios e não medimos esforços para que cada direito seja reconhecido e efetivado. A organização coletiva, a ação persistente e a mobilização consciente seguem transformando a realidade da categoria.

Nesta edição especial do Linha Frente, apresentamos à sociedade maranhense e aos servidores do Judiciário nossas conquistas, as pautas defendidas e os desafios enfrentados, como a suspensão do abono natalino, superada com a implantação de bonificação de valor fixo nominal, paga em janeiro de 2026. Celebramos, ainda, o empenho de cada servidor e servidora que constrói diariamente um Judiciário reconhecido nacionalmente por seu alto nível de excelência, por meio do Selo Diamante.

Seguimos firmes, com compromisso e coragem, certos de que cada avanço impacta diretamente o futuro da categoria. Juntos, continuaremos construindo uma história de conquistas que moldam o futuro.

Sindjus-MA, 32 anos de conquistas que moldam o futuro!

George Ferreira
Presidente Sindjus-MA

DIRETORIA EXECUTIVA



GEORGE DE JESUS DOS SANTOS FERREIRA
Presidente do Sindjus-Ma
Auxiliar Judiciário
Bacharel em Direito aprovado no XXIV Exame da OAB, Pós-Graduado em Direito Civil



ARTUR ESTEVAM GONÇALVES A. FILHO
Secretário-Geral do Sindjus-Ma
Técnico Judiciário
Bacharel em Direito e Graduado em Geografia



MÁRCIO LUÍS ANDRADE SOUZA
Diretir Financeiro
Oficial de Justiça
Bacharel em Direito e pós-graduado em Gestão Judiciária



JOÃO PAULO COMES DIOLINDO
Diretor de Assuntos Jurídicos
Técnico Judiciário
Graduado em Administração, Graduando em Direito. Licenciatura em Física e pós-graduado em Gestão Pública



RIVALDO FONSECA DE SOUSA
Diretor de Cultura e Promoção Social
Auxiliar Judiciário
Graduado em Letras e pós-graduado em Língua Portuguesa e linguística



ELAINE BASTOS DE SOUZA
Diretora de Relações Sindicais
Comissária de Justiça da Infância e da Juventude
Graduada em Direito e Administração. Mestranda em Direito. Especialização em Docência do Ensino Superior, Gestão Pública, Direito Tributário e Processo Civil



ANTÔNIO LOUCÉLIO ROZA
Diretor de Mobilização e Articulação Regional
Auxiliar Judiciário
Formado em Administração, pós-graduado em docência do Ensino Fundamental e Médio e graduando em Direito



JOYCE KAROLINNY NEGROMONTE MOREIRA
Diretora de Combate ao Assédio Moral e Sexual, ao Preconceito, à Violência e à Discriminação
Analista Judiciária
Graduada em Direito. Pós graduada em Processo Civil e em Direito Previdenciário. Mestranda em Direitos Humanos



FRANCISCO FAGNER D. DE OLIVEIRA
Vice-Presidente do Sindjus-MA
Técnico Judiciário
Bacharel em Direito. Pós-graduado em Direito Processual Civil, Ciências Jurídicas pelo Centro de Estudos Constitucionais e de Gestão Pública (CECGP). Direito Público pela UEMA. Mestrando em ciências Jurídico-Políticas pela Universidade Portucalense



JAIR FLÁVIO FERREIRA DOS SANTOS
Segundo Secretário
Auxiliar Judiciário
Graduado em Gestão Financeira



EDNÉSIO DE SOUSA SILVA
Vice-diretor financeiro
Técnico Judiciário
Graduado em História



LEONICE BARROS DE MEDEIROS
Diretora de Imprensa
Auxiliar Judiciária
Graduada Ciência Contábeis e pós-graduada em Gestão Pública



JAIRA RUAMA OLIVEIRA DE SOUSA VIERA
Diretor Financeiro do Sindjus-MA
Oficiala de Justiça
Graduada em Direito, Mestrado em Educação



GERSON LELIS COSTA
Diretor de Saúde e Assuntos Previdenciários
Auxiliar Judiciário
Graduado em Direito, especialista em Direito Penal e Direito Processual Penal



ZAIRA MACIEL E MACIEL
Diretora de Convênios
Comissária de Justica da Infância e Juventude
Graduada em Direito e pós-graduada em Direito Processual



RAIMUNDO NONATO MORAES ANDRADE
Diretor de Assuntos Socioambientais
Técnico Judiciário
Bacharel em Geografia (UEMA). Pós-graduado em Gestão Ambiental (IESF) e Gestão Pública (UEMA)

CONSELHO FISCAL

Titulares e Suplentes



NIOBEL JANE SUATHE BERREDO
Conselho Fiscal • Membra Titular
Oficiala de Justiça
Graduada en Ciências Contábeis



MARCOS MACIEL SOUSA RODRIGUES
Conselho Fiscal – Membro Suplente
Técnico Judiciário
Graduado em Ciências Contábeis e Especializado em Contabilidade Pública



FERNANDA SOARES DE ARAUJO RUFINO
Conselho Fiscal – Membra Suplente
Oficiala de Justiça
Graduada em Comunicação Social e pós-graduada em Gestão Educacional



THYAGO MARLEY OLIVEIRA FERREIRA
Conselho Fiscal • Membro Titular
Analista Judiciário
Graduado em Direito com especialização em Direito Administrativo



JOSÉ RIRAMAR PACHECO ARAUJO
Conselho Fiscal • Membro Titular
Auxiliar Judiciário
Graduando em Direito, graduado em História e pós-graduado em Gestão Pública



CONCEIÇÃO DE MARIA PASSOS CADILHE
Conselho Fiscal – Membra Suplente
Técnica Judiciária
Graduado em Letras e Enfermagem. Pós-graduada em Saúde Familiar e em Saúde da Mulher

CONSELHO DE ÉTICA

Titulares e Suplentes



LÚCIO FERNANDO BARROS NOVAES
Conselho de Ética • Membro Titular
Técnico Judiciário
Graduado em Direito, Licenciado em Ciências Sociais e pós-graduado em História e Cultura do Brasil



HUGO LEONARDO DE OLIVEIRA NUNES
Conselho de Ética – Membro Suplente
Técnico Judiciário
Bacharel em Ciências Econômicas



JÚLIO CÉSAR DE MACEDO DIAS
Conselho de Ética • Membro Titular
Técnico Judiciário
Graduando em Direito, graduado em Administração, licenciado em História e pós-graduado em Gestão Pública



JOAQUIM ALMEIDA DA SILVA FILHO
Conselho de Ética – Membro Suplente
Oficial de Justiça
Graduado em História



IZAIAS SOUSA DA COSTA
Conselho Fiscal • Membro Titular
Auxiliar Judiciário
Graduando em Direito



THIAGO PESSOA SILVEIRA
Conselho de Ética – Membro Suplente
Analista Judiciário
Graduado em Direito. Pós-graduado em Direito Constitucional

OUVIDORIA

Titular e Suplente



LUCIANO VERAS SOUSA
Presidente do Sindjus-Ma
Auxiliar Judiciário
Bacharel em Direito aprovado no XXIV Exame da OAB, Pós-Graduado em Direito Civil



FRANCISCO FAGNER D. DE OLIVEIRA
Vice-Presidente do Sindjus-MA
Técnico Judiciário
Bacharel em Direito. Pós-graduado em Direito Processual Civil, Ciências Jurídicas pelo Centro de Estudos Constitucionais e de Gestão Pública (CECGP). Direito Público pela UEMA. Mestrando em ciências Jurídico-Políticas pela Universidade Portucalense

ENTRE EM CONTATO!

Converse com o setor pelo link ou salve o contato:
Estamos atendendo normalmente de **segunda à sexta, das 8h às 18h.**
Conte com o **Sindjus-MA!**

PRESIDÊNCIA
(98) 98751-9570
(Ligações e WhatsApp)

SECRETARIA-GERAL
(98) 98350-0022
(Somente WhatsApp)

RECEPÇÃO
(98) 98423-8320
(Somente WhatsApp)

ADMINISTRAÇÃO
(98) 98350-0047
(Somente WhatsApp)

JURÍDICO
(98) 98465-3143
(Somente WhatsApp)

CONVÊNIOS
(98) 98350-0046
(Somente WhatsApp)

IMPRENSA
(98) 98241-0089
(Somente WhatsApp)

Página Interativa



Reunião da Diretoria Executiva marcam compromisso com valorização e organização sindical

A diretoria do **Sindicato dos Servidores da Justiça do Estado do Maranhão (Sindjus-MA)** realizou nos dias **11 e 12 de janeiro de 2025** uma reunião de Direção Executiva voltada ao **planejamento estratégico das ações sindicais para o ano.** O encontro aconteceu no Hotel Premier, em São Luís, e reuniu os principais dirigentes para debater temas estruturantes que nortearão as atividades da entidade ao longo de 2025.

O evento começou com palestra do comunicador sindical Kleber Gomes, que abordou a importância de uma **comunicação clara e engajadora** para fortalecer o vínculo entre o sindicato e a categoria. A partir daí, os diretores avaliaram o trabalho realizado em 2024, discutiram a **pauta econômica de 2026,** além de deliberarem sobre a organização do **Prêmio Agnaldo Nunes** e cronogramas de eventos e formações sindicais ao longo do ano.

Durante a programação, foram debatidas também questões administrativas e processuais, como **contratação de serviços, nomeações do concurso do Tribunal de Justiça do Maranhão (TJMA),** temas relativos ao teletrabalho e ao **custeio de diligências,** entre outros. Para o presidente George Ferreira, momentos como estes são **cruciais para definir metas e estratégias de luta,** reforçando a atuação do Sindjus-MA em defesa dos interesses dos servidores e servidoras.

A reunião expressa o compromisso do Sindjus-MA com um **planejamento sólido e uma atuação firme em defesa dos direitos, da valorização profissional e da qualidade de vida dos servidores e servidoras da Justiça do Maranhão** ao longo de 2025.



Sindjus-MA realiza evento especial para aposentados e pensionistas

O **Sindjus-MA** promoveu a **Manhã das Estrelas,** evento em homenagem aos **aposentados e pensionistas,** reunindo **16 participantes** em um momento de confraternização, cuidado e valorização. A programação contou com café da manhã, atividades de bem-estar e ações voltadas à saúde, proporcionando acolhimento e integração aos participantes.

A iniciativa **reforça o compromisso do sindicato com o reconhecimento** daqueles que contribuíram para a construção do **Judiciário maranhense**.

A iniciativa **reforça o compromisso do sindicato com o reconhecimento** daqueles que contribuíram para a construção do **Judiciário maranhense**.









SUPERÁVIT

e confiança da categoria marcam aprovação das contas

O **Sindjus-MA** realizou, no dia **15 de março de 2025,** a **Assembleia Geral de Prestação de Contas do Exercício Financeiro de 2024,** reunindo **294 filiados e filiadas** na **Sede Social e Recreativa da Grande Ilha.** Durante a assembleia, a categoria **aprovou por unanimidade a prestação de contas** da Diretoria do Sindicato referentes ao exercício fiscal de 2024, demonstrando confiança na transparência, responsabilidade e eficiência da gestão financeira.

O diretor financeiro apresentou que as contas fecharam em **superávit de R$ 565.270,75** pelo quarto ano consecutivo, reforçando o compromisso com a boa administração dos recursos da entidade. A aprovação unânime, com participação ativa dos presentes e parecer favorável do **Conselho Fiscal,** ratifica o compromisso do **Sindjus-MA** com a gestão responsável e o fortalecimento da representatividade da categoria.



Filiadas, filiados e personalidades brilham no Prêmio Agnaldo Nunes e nos 31 anos da entidade

O **Sindicato dos Servidores da Justiça do Estado do Maranhão (Sindjus-MA)** celebrou **31 anos** de lutas e conquistas e **IV Edição do Prêmio Agnaldo Nunes.** O evento reconheceu iniciativas de servidoras e servidores da Justiça do Maranhão que contribuem para a melhoria da prestação jurisdicional, o acesso à Justiça e ações sociais de impacto. A noite festiva começou com a entrega do **Prêmio Agnaldo Nunes**, seguida de uma grande celebração com filiadas, filiados e convidados. A animação ficou por conta do **DJ Léo Etrex, Wandim Rey** e a dupla sanfoneira **Geyne e Júnior.** O **Prêmio Agnaldo Nunes de Oliveira** tem como objetivo valorizar os servidores do **Poder Judiciário maranhense** e incentivar **boas práticas que fortalecem a Justiça** e o **desenvolvimento social.** Além dos prêmios, a cerimônia também homenageou personalidades e instituições que desempenham um papel fundamental na garantia de direitos e no avanço social.



Carlos Gonçalves
Prestação Jurisdicional ou Acesso à Justiça

Na categoria "Melhor Contribuição para Prestação Jurisdicional e/ou Acesso à Justiça", o vencedor foi o projeto "APSD à Pessoa em Situação de Drogadição – Justiça Restaurativa e Círculo de Paz Para Autores do Artigo 28 da Lei de Drogas", apresentado pelo técnico judiciário Carlos Gonçalves Pereira, lotado no Juizado Especial Criminal da Comarca de Imperatriz. “A premiação representa um grande estímulo para seguir adiante com esse trabalho, que busca transformar vidas e oferecer novas oportunidades para aqueles que precisam. O reconhecimento fortalece o projeto e reforça a importância de abordagens inovadoras dentro do sistema de Justiça”, afirmou Carlos Gonçalves Pereira.



Sillas Makson do Rosário
Ação Social

Na categoria "Melhor Ação Social ou Cidadã", o vencedor foi Sillas Makson do Rosário Vieira, auxiliar judiciário da Vara Única da Comarca de Turiaçu, com o projeto "Capoeira na Comunidade – Resgatando Nossas Raízes Ancestrais". “A capoeira vai além da luta e da dança, ela é um instrumento de transformação social. Esse reconhecimento me motiva a continuar levando essa arte e esse espaço de acolhimento para mais pessoas”, destacou Sillas Makson.



Des. Froz Sobrinho
Menção Honrosa



Joel Nascimento
Menção Honrosa



Sindju-PA
Menção Honrosa



Ministro André Fufuca
Menção Honrosa



Deputada Iracema Vale
Menção Honrosa



Dentro da programação do evento, também foram concedidas Menções Honrosas a personalidades e instituições que desempenham um papel significativo na Justiça e na defesa dos direitos sociais: **Desembargador Froz Sobrinho**, presidente do **Tribunal de Justiça do Maranhão (TJMA)**, homenageado pelo compromisso com a modernização e eficiência do Judiciário no estado, com destaque para o projeto "Justiça de Todos". “É uma honra receber este reconhecimento, que reforça nosso compromisso com um Judiciário acessível e eficiente. A Justiça é essencial para a garantia dos direitos, e o projeto ‘Justiça de Todos’ busca justamente ampliar esse acesso, em parceria com a sociedade civil e as instituições”, ressaltou o presidente do TJMA.

Sindicato dos Funcionários do Judiciário do Estado do Pará (Sindju-PA), pelos seus 20 anos de luta na defesa dos direitos dos servidores do Judiciário paraense e pela promoção de melhorias nas condições de trabalho do serviço público. É uma honra receber este prêmio, que simboliza o reconhecimento do trabalho incansável em defesa dos direitos dos servidores do Judiciário. Aproveito esta oportunidade para parabenizar o Sindicato dos Servidores da Justiça do Maranhão pelos seus 31 anos de lutas e conquistas. Que essa trajetória continue inspirando a união e a valorização da nossa categoria em todo o país", destacou a presidente do Sindju-PA, Danyelle Martins.

Joel Nascimento, presidente da Central dos Trabalhadores e Trabalhadoras do Brasil (CTB) no Maranhão, referência na organização e mobilização da classe trabalhadora. “Fico muito feliz e agradecido com essa homenagem, que reconhece toda essa trajetória de dedicação e luta pela causa sindical e dos trabalhadores. Esse prêmio é um incentivo para seguir na luta por um Brasil mais justo e igualitário para todos os trabalhadores e trabalhadoras”, destacou Joel.

Por motivos de saúde e compromissos de agenda, a deputada estadual Iracema Vale e o ministro André Fufuca não puderam comparecer ao evento, mas foram homenageados posteriormente.



O presidente do Sindjus-MA, George Ferreira, expressou sua satisfação pela realização das atividades do último sábado e creditou todo o sucesso da programação às filiadas e filiados que constroem o Sindicato diariamente. Durante sua fala, ele recordou a aprovação das contas do ano anterior, que aconteceu durante a manhã, e reforçou o compromisso da Diretoria em manter o diálogo propositivo, sem abrir mão da luta sindical.

"Este é um momento de gratidão. Quero agradecer a todas as filiadas e filiados que estiveram presentes no Baile e prestigiaram o Prêmio Agnaldo Nunes. Da mesma forma, sou grato a quem participou da nossa assembleia na Sede Social da Raposa, onde tivemos a aprovação unânime das contas de 2024. Agradeço também a Humana Saúde pela parceria que vem se consolidando ao longo dos últimos anos. Por fim, reafirmo minha gratidão pela confiança depositada em nossa Diretoria. Seguiremos firmes na defesa intransigente dos direitos já conquistados, sem jamais deixar de lutar por aqueles que ainda precisamos alcançar", declarou George Ferreira.

George Ferreira
Presidente Sindjus-MA









Sindjus-MA doa donativos e recursos da comemoração de 31 anos à Fundação Antônio Dino

O Sindjus-MA realizou, em 13 de junho de 2025, a entrega de mais de 100 kg de alimentos e

R$13.600,02 ARRECADADOS

no baile beneficente em comemoração aos 31 anos da entidade à Fundação Antônio Dino, mantenedora do Hospital do Câncer Aldenora Bello e das Casas de Apoio, reforçando o engajamento social da categoria.

A doação foi recebida pelo vice-presidente da Fundação, que agradeceu o gesto em nome dos pacientes em tratamento oncológico de todo o Maranhão. O presidente do Sindjus-MA, George Ferreira, destacou que a inovação na arrecadação, com pulseiras de acesso ao baile trocadas por doações via PIX ou alimentos, ampliou o apoio e superou as expectativas, evidenciando a solidariedade e o espírito coletivo dos filiados.

A ação traduz o compromisso da entidade não só com os direitos dos servidores, mas também com o bem-estar da comunidade e causas sociais de relevância no estado.







Km por Km, luta por luta: a jornada por 35 comarcas com o Sindjus-MA bem perto do servidor



Por meio do programa "Sindjus-MA Bem Perto do Servidor", a diretoria percorreu 35 comarcas em todo o estado do Maranhão, reafirmando seu compromisso com a escuta ativa, a valorização profissional e o bem-estar da categoria. Desde o início de abril de 2025, o programa visitou comarcas como Igarapé Grande, Esperantinópolis, Lago da Pedra, Paulo Ramos, São Luís Gonzaga do Maranhão, Bacabal e Porção de Pedras. O objetivo central foi ouvir as demandas locais, esclarecer dúvidas jurídicas e administrativas e buscar soluções imediatas para os problemas enfrentados no cotidiano laboral. Em maio e junho, a caravana expandiu sua atuação para mais de 12 localidades, incluindo Morros, Rosário, Viana, São João Batista, Guimarães, Pinheiro, Santa Helena, e os termos de Paço do Lumiar e Raposa. A agenda seguiu com visitas a Monção, Santa Luzia, Buriticupu, Itinga, Imperatriz e Senador La Roque, integrando o servidor do interior às decisões e ações do Sindicato. Um dos grandes marcos do ano foi o anúncio da construção do novo Fórum da Comarca de Pinheiro. A demanda, apresentada pelos servidores durante as visitas da diretoria, foi formalizada pelo Sindjus-MA junto ao Tribunal de Justiça (TJMA) e prontamente acatada pela presidência da Corte. O projeto já está em fase de licitação e deve ser entregue ainda na atual gestão, garantindo dignidade e melhores condições de trabalho na região. Em comemoração aos 31 anos de lutas e conquistas, o Sindjus-MA realizou a entrega de diversos prêmios sorteados durante a Assembleia Geral de Prestação de Contas. Dezenas de servidores foram contemplados com TVs de 55 polegadas e caixas de som JBL, celebrando a união da categoria. Além dos prêmios, o sindicato promoveu a Campanha de Filiação, destacando os benefícios de fazer parte da entidade, como assessoria jurídica especializada e uma vasta rede de convênios em saúde, educação e lazer. A preocupação com a integridade dos filiados também esteve em pauta. Em Imperatriz, o Sindicato promoveu palestras sobre Saúde Mental e Saúde Bucal em parceria com a Humana Saúde, reforçando que o cuidado com o servidor vai além das questões financeiras e jurídicas.



Sindjus-MA celebra o Dia do Auxiliar e Técnico Judiciário com encontro histórico

O **Sindjus-MA** promoveu, em **25 de abril de 2025**, um encontro especial em comemoração ao **Dia do Auxiliar e Técnico Judiciário**, instituído oficialmente naquele ano pela **Lei Estadual nº 11.235/2025**, fruto de iniciativa da atual diretoria. O evento, realizado no **Auditório Madalena Serejo**, que **reuniu 105 servidoras e servidores**, reconheceu a importância desses profissionais no funcionamento da Justiça e contou com **apoio institucional do Tribunal de Justiça do Maranhão**, da **Corregedoria-Geral da Justiça e da Escola Superior da Magistratura.** Durante as atividades, foram realizadas palestras e rodas de conversa sobre tecnologia, carreira e valorização, além de sorteio de brindes para participantes. A programação também marcou **a assinatura do edital para conversão de um terço de férias em abono pecuniário,** consolidando **mais uma conquista para a categoria.**



"Este encontro foi muito importante para que os servidores estejam sempre atualizados com as novas leis, políticas, normas e condutas que precisam acompanhar.

A atualização faz parte da capacitação e da eficiência do serviço público"

Edmée Copovilla Froz
Advogada e Professora







Comissários da Infância e Juventude celebram carreira e avanços em encontro do Sindjus-MA

O **Sindjus-MA** realizou, no dia **19 de junho de 2025,** o **3º Encontro de Comissários e Comissárias de Justiça da Infância e Juventude**, promovendo um importante espaço de debate e celebração pelo **Dia do Comissário de Justiça da Infância e Juventude.**

Com o tema **"A carreira do comissário no contexto da Justiça 5.0"**, o evento reuniu profissionais da área para discutir os desafios, as perspectivas de atuação e as inovações no trabalho desenvolvido no sistema de justiça infantojuvenil. A programação contou com palestra da técnica judiciária e **coordenadora de Finanças e Pessoal da CGJ-MA, Diana dos Santos Teles,** que abordou o tema **"Central Multidisciplinar da Justiça 5.0"**; com a palestra **"O protagonismo do comissário na execução do Projeto Patrulha Henry Borel"**, ministrada pelo **juiz Rommel Viegas**; além de painéis e momentos de troca de experiências sobre tecnologia aplicada, integração de políticas públicas e fortalecimento da carreira.

O evento contou com a presença de diversas autoridades e representantes do Judiciário e do **Sindjus-MA**, entre eles: a diretora do Fórum, **Andreia Furtado**; a juíza **Daniela Bonfim**, representando a **Corregedoria-Geral da Justiça**; o **juiz José Américo**; o vice-presidente do Sindjus-MA, **Fagner Damasceno**; o secretário-geral, **Artur Estevam**; o diretor financeiro, **Márcio Luís**; o diretor de Mobilização, **Loucélio Roza**; o diretor de Esporte e Lazer, **Andressandro Resende**; a diretora de Combate ao Assédio Moral, **Joyce Negromonte**; e o ouvidor do **Sindjus-MA**, **Luciano Veras**, além de diversos **comissários e comissárias de Justiça da Infância e Juventude.**





Formação sindical



O **Sindjus-MA** deu grande ênfase à **formação sindical** como ferramenta de fortalecimento da luta coletiva e da consciência crítica dos servidores e servidoras do Judiciário maranhense. **A formação abordou temas fundamentais** sobre a **história do movimento sindical** e o **papel das organizações na defesa dos direitos dos trabalhadores.**

Nesse contexto, nos dias **31 de maio e 1º de junho**, o **Sindicato dos Servidores da Justiça do Estado do Maranhão (Sindjus-MA)** realizou o **Curso Presencial de Formação Sindical**, promovido em parceria com o **Instituto Latino-Americano de Estudos Socioeconômicos (ILAESE).** Essa etapa correspondeu à culminância de outras atividades realizadas previamente em formato online.

A programação começou pela manhã com a exibição do documentário **"A Linha de Montagem"**, que estimulou reflexões sobre a realidade social e o papel dos trabalhadores.

À tarde, houve debates sobre **o papel dos sindicatos diante das mudanças no mundo do trabalho**, destacando desafios, estratégias de mobilização e a importância do engajamento da base. Também foram discutidas **formas de fortalecer a organização sindical e a participação ativa dos trabalhadores.**

A programação incluiu ainda **atividades em grupo**, além de palestras e debates sobre **valorização da carreira**, **PCCV** e organização sindical nos locais de trabalho e nas regionais.



Valorização dos oficiais de Justiça com ações comemorativas

Em alusão ao Dia Nacional do Oficial de Justiça, celebrado em 25 de março, o Sindjus-MA promoveu uma ação especial voltada aos oficiais e oficialas filiados à entidade, reforçando o reconhecimento e a valorização desses profissionais.

A iniciativa contou com o sorteio de 21 prêmios, sendo 18 distribuídos por regionais, garantindo maior alcance e participação da categoria em todo o estado.
Como incentivo adicional, os dez primeiros participantes da live foram contemplados com exemplares do livro “Vida de Oficial: Era só uma intimação”, do oficial de Justiça e escritor Nonato Reis, autografados e com dedicatória exclusiva, proporcionando também um momento de valorização da experiência e da trajetória profissional na carreira.

A ação integrou o conjunto de iniciativas do sindicato voltadas ao fortalecimento da identidade e ao reconhecimento dos oficiais de Justiça no âmbito do Judiciário maranhense.







SINDJUS-MA conquista avanços históricos para os servidores do TJMA por meio do diálogo e da negociação coletiva

O Sindicato dos Servidores da Justiça do Estado do Maranhão (SINDJUS-MA) obteve importantes conquistas para os servidores e servidoras do Tribunal de Justiça do Maranhão (TJMA), fruto de um processo contínuo de diálogo institucional, negociação coletiva e atuação firme em defesa da valorização da categoria. Os avanços alcançados refletem o compromisso do sindicato com a melhoria das condições de trabalho, a recomposição salarial e o reconhecimento do papel fundamental dos servidores na prestação jurisdicional à sociedade maranhense.



PAUTA ECONÔMICA



2025 • 2026



REAJUSTE SALARIAL DE 5,35%

Entre as principais conquistas, destaca-se o reajuste salarial de 5,35%, garantido a partir de 1º de janeiro de 2026, representando um passo importante na recomposição do poder de compra dos servidores.



Outro avanço histórico foi o reajuste de 33,33% no auxílio-alimentação, que passou a ser de R$ 2.870,18, consolidando uma das maiores atualizações já registradas nesse benefício e reforçando o compromisso com a valorização do servidor.

REAJUSTE AUXÍLIO-ALIMENTAÇÃO 33,33%



REAJUSTE AUXÍLIO-CRECHE R$ 405,84

O auxílio-creche também foi reajustado em 5,35%,passando a R$ 405,84, beneficiando servidores e servidoras com filhos em idade pré-escolar, reafirmando a sensibilidade da negociação às necessidades familiares da categoria.



Em relação às férias, ficou assegurada a venda de 10 dias referentes aos períodos não gozados de 2022, 2023 e 2024, além da possibilidade de venda de 10 dias de férias do período de 2026, garantindo mais autonomia ao servidor na gestão de seus direitos.

VENDA DE ATÉ 10 DIAS FÉRIAS



CONVERSÃO DE ATÉ 90 DIAS DE LICENÇA-PRÊMIO EM PECÚNIA

No campo dos direitos funcionais, houve a ampliação da conversão de até 90 dias de licença-prêmio em pecúnia, após a tramitação e aprovação de projeto de lei, uma reivindicação histórica do Sindjus-MA que representa reconhecimento ao tempo de serviço prestado.



ABONO NATALINO R$ 5.853,71

Avanços também foram registrados no campo das bonificações! O abono natalino foi incorporado à Resolução GP nº 35/2022 e passou a estar vinculado ao cumprimento das metas do Prêmio CNJ de Qualidade. Com isso, ao alcançar metas como o Selo Diamante, o TJMA garantirá o pagamento de uma bonificação de valor fixo nominal a todos os servidores. O valor corresponde ao vencimento inicial do cargo de Técnico Judiciário, Classe A, Padrão 1, acrescido de 15%.

REAJUSTE NO AUXÍLIO-SAÚDE ATÉ 25%

Na área da saúde, o Sindjus-MA garantiu um reajuste de 16% no auxílio-saúde, com atualização dos valores conforme as faixas etárias. Com a recomposição, o benefício destinado ao custeio de despesas com plano privado de assistência à saúde passou a ser de R$ 896,93 para servidores e servidoras de 0 a 40 anos e de R$ 1.255,70 para aqueles(as) entre 41 e 75 anos. Além disso, servidores, servidoras e dependentes que se enquadrem em condições específicas, como pessoas com deficiência ou portadoras de doença grave, bem como servidores e magistrados com 51 anos ou mais, têm direito a um acréscimo de 50% sobre o valor do auxílio-saúde, conforme estabelece a Conselho Nacional de Justiça por meio da Resolução nº 500.





"Essas conquistas demonstram que o caminho do diálogo institucional responsável e da negociação coletiva permanente é fundamental para assegurar avanços concretos. O Sindjus-MA seguirá atuando com firmeza, transparência e unidade, sempre em defesa dos direitos, da valorização e do respeito aos servidores e servidoras do Tribunal de Justiça do Maranhão",

George Ferreira
Presidente Sindjus-Ma



V Copa Sindjus-MA celebra união, esporte e integração da categoria

O Sindjus-MA realizou a V Copa Sindjus-MA, encerrada em 10 de novembro de 2025 na Sede Recreativa da Raposa, reunindo servidoras e servidores de diversas comarcas em uma competição esportiva que também foi um momento de confraternização, lazer e fortalecimento dos laços entre a categoria. O presidente do Sindjus-MA, George Ferreira, ressaltou a importância da iniciativa para promover a integração, a prática esportiva e o espírito de união entre os servidores, agradecendo a organização da Diretoria e a participação ativa dos atletas e filiadas e filiados. A V Copa Sindjus-MA reforça o compromisso do sindicato em promover atividades que valorizem a categoria não apenas na luta por direitos, mas também no convívio social, no bem-estar e na qualidade de vida dos servidores e servidoras.



"Como servidora, eu avalio esse evento todo como extraordinário. É um momento que a gente tem de sair da mesmice, de sair do sedentarismo, de viver outra coisa que não seja só aquilo que a gente vive diariamente, o cotidiano, a rotina. Então eu convido todas as servidoras e servidores que gostam ou aprendam a gostar do esporte a vir, porque eu tenho certeza que é um caminho sem volta. Eu estou aqui desde o primeiro [evento] e nunca mais deixei de vir. Eu convido as minhas amigas para vir aqui, a competir comigo, um desafio! Simbora!"

Marly Melonio
Servidora da Comarca de Balsas

Conheça os Campeões

Foram momentos de confraternização, garra e talento, com destaque para a participação dos atletas nas modalidades de Dama, Xadrez, Natação, Vôlei de Praia e Futebol Society.

A competição teve vencedores de várias regiões, com destaque para a Comarca de Imperatriz, que brilhou no Futebol Society, e a Comarca de São Luís, que conquistou múltiplos títulos, incluindo o Vôlei de Praia Masculino.

Quadro de Campeões







CONJUSMA SINDJUS 2025
CONGRESSO DOS SERVIDORES DA JUSTIÇA DO ESTADO DO MARANHÃO

1°CONJUSMA reúne servidores do Judiciário maranhense e aprova diretrizes para os próximos anos

Evento debateu valorização profissional, condições de trabalho e carreira, com participação de delegados de mais de 70 comarcas do Estado O 1° Congresso dos Servidores da Justiça do Estado do Maranhão (Conjusma) reuniu centenas de servidores e servidoras do Poder Judiciário do Maranhão entre os dias 20 e 22 de novembro, no Multicenter Negócios e Eventos. Com o tema "Servidor da Justiça, Protagonista da Democracia: valorização, direitos e futuro", o evento fortaleceu o debate em torno da carreira dos servidores e abriu espaço para um diálogo coletivo e democrático. A preparação para este grandioso evento iniciou meses antes com as eleições dos delegados Conjusma realizadas em mais de 70 comarcas. A equipe da diretoria do sindicato percorreu cerca de 3.188,1 km em dois meses de articulação da base, elegendo vozes que representaram a categoria no 1° Conjusma.





A abertura solene, realizada na quinta-feira (20/11), contou com a participação de diversas autoridades, entre elas o presidente do Sindicato dos Servidores da Justiça do Estado do Maranhão (Sindjus-MA), George Ferreira; o corregedor-geral, desembargador José Luiz Almeida; o presidente da Confederação dos Servidores Públicos do Brasil (CSPB), João Domingos; o coordenador-geral da Federação Nacional dos Trabalhadores do Judiciário nos Estados (FENAJUD), Alexandre Lima; o presidente da Associação dos Analistas Judiciários do Maranhão (ANAJUD), Carlos Magno Bello; Arthur Gonçalves, secretário da diretoria-executiva do Sindjus-MA; Raimundo Nonato Ferreira, presidente do Sinproesemma; e Regina Sheila Bordalo, presidente do Sindeducação. Durante a solenidade, Sheila Bordalo destacou que a tarefa central das entidades é atuar diretamente na defesa de direitos e no combate aos avanços da reforma administrativa. "A Reforma Administrativa trará prejuízos aos servidores públicos e impossibilitará a construção de pilares de seguridade dos direitos dos servidores", ressaltou. Raimundo Nonato, presidente do Sinproesemma, enfatizou a importância da união na luta organizada e apontou uma pauta comum com os servidores do TJMA: a urgência na aprovação da PEC 169/2019 no Senado, já aprovada na Câmara. "Nosso zelo com o serviço público impacta diretamente na qualidade da prestação do serviço", disse. Artur Estevam, secretário-geral do Sindjus-MA, relatou experiências vividas ao percorrer, junto à diretoria, comarcas do interior do Estado, reforçando a necessidade de união da categoria na luta por direitos. "Percorremos comarcas de todo o interior e vimos de perto a realidade da categoria; isso reforça ainda mais a necessidade de permanecermos unidos na luta pelos nossos direitos", afirmou.

O presidente da Anajud-MA, Carlos Magno Bello, destacou a importância de eventos como esse para fomentar o debate em torno de temas que afetam diretamente os servidores públicos. "Esses momentos são essenciais para debater, analisar a conjuntura política e trabalhar pelo que é melhor para o servidor do Poder Judiciário", afirmou.

O coordenador-geral da FENAJUD, Alexandre Lima, ressaltou que a realização do Conjusma é fundamental, pois é nesse ambiente que serão discutidas pautas estratégicas e definidas ações que poderão resultar em novas conquistas para os trabalhadores do Judiciário maranhense.



João Domingos, presidente da CSPB, agradeceu a oportunidade de diálogo com os servidores do Judiciário do Maranhão e elogiou a iniciativa de realizar o 1° Conjusma em um momento tão sensível, marcado pela possibilidade de uma reforma administrativa que retira direitos e ameaça o modelo federativo. "A reforma precariza o serviço público e destrói direitos", enfatizou. Ele também destacou o Marco Regulatório do Serviço Público, tema de sua palestra, considerando-o um avanço para a igualdade entre trabalhadores.



O corregedor-geral de Justiça, desembargador José LuizAlmeida, parabenizou os servidores pelo trabalho realizado. "Sempre valorizei os servidores do Judiciário, reconhecendo a importância do trabalho desenvolvido por cada um, que reverbera nacionalmente por meio de reconhecimentos de por meio de reconhecimentos de órgãos do sindicato ao longo dos últimos anos nas comarcas do Estado. Ele citou conquistas importantes e reforçou que um congresso como o Conjusma, ao debater a carreira do servidor público, contribui diretamente para o aperfeiçoamento da prestação jurisdicional, destacando o comprometimento da categoria no cumprimento de metas e na qualidade do serviço prestado.

"Cada filiada e filiado que nos recebeu nas comarcas ao longo desses anos fez parte das conquistas que celebramos hoje. Este congresso é a prova de que, quando debatemos nossa carreira e caminhamos juntos, fortalecemos não apenas nossa categoria, mas toda a prestação jurisdicional. Nosso compromisso coletivo é o que eleva a qualidade do serviço que entregamos ao Maranhão", expressou.

CONJUSMA SINDJUS 2025
CONGRESSO DOS SERVIDORES DA JUSTIÇA DO ESTADO DO MARANHÃO



Palestra magna aborda Reforma Administrativa

Em seguida, ocorreu a palestra magna com o presidente da CSPB, João Domingos, que apresentou detalhes sobre a Reforma Administrativa e seus impactos no serviço público e na população brasileira. Ele defendeu que o futuro do Estado depende de uma reforma que una eficiência e justiça, autonomia e coordenação, valorização e responsabilidade.

Na palestra, João Domingos também abordou a regulamentação da negociação das relações de trabalho na administração pública, estruturada em quatro eixos: criação de um sistema de negociação que democratize as relações de trabalho e reduza conflitos; revisão das regras de representação sindical e liberação de dirigentes (art. 92 da Lei 8.112/90); garantia de sustentação financeira das entidades sindicais por meio de contribuição negocial com direito de oposição; e regulamentação do direito de greve dos servidores públicos, ainda pendente apesar da previsão constitucional.











Homenagens

Ao final da programação do primeiro dia, foram entregues placas de homenagens a líderes sindicais e autoridades que participaram do evento. A diretora de imprensa do Sindjus-MA, Leonice Medeiros, realizou a entrega das placas de Weber Henrique Nascimento, presidente do SIGMEMMA e Raimundo Nonato, presidente do Sinproesemma; a diretora de Convênios do Sindjus-MA, Zaíra Maciel, entregou as homenagens a Francisco Marques Neto, presidente da ASFUJEMA e a Sheila Bordalo, presidente do Sindeducação. Também foram homenageados: o corregedor-geral, desembargador José Luiz Almeida; o presidente da Confederação dos Servidores Públicos do Brasil (CSPB), João Domingos; o coordenador-geral da Federação Nacional dos Trabalhadores do Judiciário nos Estados (FENAJUD), Alexandre Lima; o presidente da Associação dos Analistas Judiciários do Maranhão (ANAJUD), Carlos Magno Bello e o diretor da secretaria da CGJ, Mário Lobão.

Palestras

A programação do segundo dia do Conjusma, realizada na sexta-feira (21/11), trouxe pautas sensíveis sobre o ambiente de trabalho. "Você sabe o que é assédio?" Com essa pergunta, o servidor público federal Sylvio de Brito abriu a manhã, abordando de forma esclarecedora situações muitas vezes naturalizadas no muitas vezes naturalizadas no cotidiano e explicando a estrutura do assédio, suas causas e as consequências da violência no ambiente de trabalho. Sylvio também ressaltou a importância do sistema multiportas de acolhimento e o papel dos sindicatos como suporte essencial às vítimas. Ao tratar do assédio sexual, apresentou orientações práticas, como uso de canais oficiais de denúncia, registro detalhado das ocorrências, reunião de provas e busca de apoio de colegas. Para ele, discutir o tema é fundamental diante de um dos maiores desafios contemporâneos: a preservação da saúde mental no trabalho. A delegada Ana Cleia destacou que o debate reforça a necessidade de mecanismos efetivos de enfrentamento ao assédio no TJMA.



SYLVIO CÉSAR
COSTA DE BRITO
Servidor Público Federal, bacharel em Direito pela UFMA e integra atualmente a Comissão de Prevenção e Enfrentamento do Assédio Moral



RAFAELLA FAGUNDES
DE MENEZES
Mestra em Administração e pós-graduada em Gestão Pública Municipal

Na segunda palestra do dia, Rafaella Fagundes abordou o tema “Gestão e Trabalho no Judiciário: Desafios da Nova Lógica Gerencial”. Ela analisou a influência da racionalidade neoliberal na administração pública, marcada pela ênfase em metas, indicadores e meritocracia. Segundo a palestrante, a adoção de práticas gerencialistas no Judiciário, com o CNJ como indutor, transformou as relações de trabalho, ampliou o teletrabalho, intensificou a individualização das tarefas e reforçou uma cultura orientada por números. Rafaella defendeu a necessidade de equilibrar eficiência, qualidade jurisdicional e dignidade laboral.

No período da tarde, o presidente George Ferreira apresentou informes e dialogou com delegados sobre o funcionamento dos Grupos de Trabalho e a reabertura do sistema online para apreciação de propostas, decisão aprovada coletivamente. Em seguida, o diretor financeiro Márcio Luís de Andrade ministrou a palestra “Plano de Cargos, Carreiras e Vencimentos: Avanços e Desafios”, traçando um panorama histórico do PCCV. Ele destacou marcos como a Lei nº 8.715/2007, o Requerimento nº 18.775/2015 e a aprovação do Novo PCCV em 2022, que garantiu progressões, promoções, criação da Classe D, VPNI para Auxiliares Judiciários, Auxílio-Creche e indenizações, entre outros avanços. Também apontou desafios, como a correção de distorções salariais e a busca por equiparação com tribunais de referência.

No sábado (22/11), último dia do Congresso, os debates foram aprofundados nos Grupos de Trabalho, organizados em quatro eixos: Condições de Trabalho e Saúde; Carreira e Remuneração; Tecnologia, Modernização e Concurso; e Primazia do Servidor Efetivo. As propostas consolidadas foram encaminhadas ao Plenário, que apreciou moções, alterações estatutárias e diretrizes políticas, definindo as prioridades que nortearão a atuação do Sindjus-MA nos próximos anos e culminando na aprovação da Carta 2025.

Moções aprovadas



Clique para acessar as moções

Entre as moções apresentadas e aprovadas, destacam-se:

01 Apoio à elevação da escolaridade do cargo de Técnico Judiciário, apresentada por **Artur Estevam Araújo Filho** e aprovada por unanimidade.

02 Implantação de horário único no Judiciário maranhense, proposta por **Natália Cortês** e aprovada pela maioria.

03 Nota de repúdio aos deputados favoráveis à Reforma Administrativa e à própria reforma, apresentada por **Saulo Carneiro** e aprovada por unanimidade.

04 Apoio às entidades sindicais que combatem a Reforma Administrativa, proposta por **Fagner Damasceno** e aprovada por unanimidade.

Carta Conjusma

Conheça as propostas consolidadas e que nortearão a atuação do Sindjus-MA nos próximos anos.



CONJUSMA 2025

REALIZAÇÃO: SINDJUSMA

CARTA CONJUSMA 2025: PAUTAS DE LUTA DO PRIMEIRO CONGRESSO DOS SERVIDORES DA JUSTIÇA DO ESTADO DO MARANHÃO (SINDJUS/MA)

Excelentíssimo Presidente do Tribunal de Justiça do Estado do Maranhão (TJMA).
Excelentíssimo Corregedor Geral da Justiça.
À Categoria de Servidores do Poder Judiciário do Maranhão.
À Sociedade Maranhense.

O **Sindicato dos Servidores da Justiça do Estado do Maranhão (SINDJUS/MA)**, por meio de seu Primeiro Congresso **(CONJUSMA)**, realizado em São Luís–MA nos dias **20, 21 e 22 de novembro de 2025**, reafirma seu compromisso inegociável com a defesa dos direitos dos trabalhadores e, consequentemente, com a melhoria e agilidade da prestação jurisdicional à sociedade maranhense. Com base nos debates aprofundados e deliberações plenárias, este documento consolida as Diretrizes Políticas e Pautas de Luta aprovadas, que nortearão a Diretoria Executiva no próximo triênio (2026-2029). O fortalecimento do Poder Judiciário passa, necessariamente, pelo respeito e valorização dos seus servidores.

1. Defesa do Serviço Público.
O CONJUSMA se posiciona de forma veemente em defesa do serviço público de qualidade e contra qualquer tentativa de desmonte ou precarização.

1.1 Combate à Reforma Administrativa: Repudiamos a aprovação da Reforma Administrativa e nos unimos às Centrais e Federações Sindicais na luta contra esta medida. O SINDJUS/MA criará comissões e implementará um calendário de formação sindical para o enfrentamento permanente a esta reforma.

1.2 Primazia do Servidor Efetivo: O Judiciário deve ser construído sobre o pilar do servidor de carreira. Defendemos a convocação urgente dos últimos aprovados no concurso público realizado pelo TJMA, que os novos Concursos sejam feitos regionalizados. Exigimos o cumprimento rigoroso do percentual máximo de servidores efetivos ocupando cargos comissionados nos termos da Lei Estadual 11.690/2022, o combate à terceirização indevida de atividades-fim, e o estabelecimento de parâmetros

Clique no Documento e acesse a Carta

AGENDA INSTITUCIONAL

30 JAN



Sindjus-MA fortalece diálogo com a Corregedoria Geral da Justiça

O Sindjus-MA levou demandas funcionais e institucionais dos servidores à Corregedoria Geral da Justiça em reunião que reforça a interlocução permanente com a gestão judiciária em prol de melhorias para a categoria.

06 JUN



Sindjus-MA intensifica agenda jurídica e estratégica em Brasília

O presidente e o diretor financeiro do Sindjus-MA concluíram uma agenda institucional em Brasília com reuniões jurídicas e de pauta econômica, fortalecendo a defesa de direitos dos servidores e avançando em temas estruturantes para a categoria.

26 MAI



Sindjus-MA celebra novo fórum para Pinheiro e reforça atuação institucional

A diretoria do Sindjus-MA participou da 5ª edição do Encontro Regional do Judiciário em Pinheiro, onde celebrou o anúncio da construção de um novo fórum para a comarca, resultado do diálogo contínuo com o Tribunal de Justiça e de demandas trazidas pela categoria.

23 JUN



Sindjus-MA reforça participação no 6° Encontro Regional do TJMA

O sindicato marcou presença na abertura do 6° Encontro Regional do Tribunal de Justiça do Maranhão, reafirmando o compromisso com o diálogo institucional e o fortalecimento das relações entre servidores e gestão judiciária.

08 AGO



Corregedoria agradece empenho da categoria em visita institucional

Recebemos visita do Corregedor-Geral de Justiça em agradecimento pelo esforço dos servidores na busca pelo selo Diamante, destacando a cooperação institucional e o reconhecimento mútuo entre a entidade e a Corregedoria.

18 SET



Sindjus-MA debate Reforma Administrativa com CSPB e reforça mobilização

Em Brasília, dirigentes do sindicato debateram os impactos da Reforma Administrativa com a Confederação dos Servidores Públicos do Brasil (CSPB) e oficializaram o convite ao presidente da confederação para palestrar no Conjusma, fortalecendo a estratégia de luta nacional.

09 SET



Sindjus-MA retoma filiação à Fenajud e amplia articulação Nacional

O sindicato formalizou seu retorno à Federação Nacional dos Trabalhadores do Judiciário nos Estados (Fenajud) e convidou a entidade para participar do Conjusma 2025, fortalecendo a mobilização conjunta pelos direitos dos servidores.

03 DEZ



Sindjus-MA participa de cerimônia histórica e celebra conquista do Selo

O Sindjus-MA marcou presença na cerimônia de entrega do Selo Diamante do Prêmio CNJ de Qualidade 2025 ao Tribunal de Justiça do Maranhão, reconhecendo o trabalho exemplar dos servidores e servidoras na promoção da excelência do Judiciário. O presidente George Ferreira destacou a importância da conquista, fruto do esforço coletivo da categoria.

09DEZ



Sindjus-MA presente em agenda institucional e ação social na Região Sul

O sindicato cumpriu agenda institucional em municípios da Região Sul do Maranhão, participando de ações como o Mutirão Pop Rua Jud e a entrega de obras no Fórum Sálvio Dino, reforçando presença social e institucional junto à comunidade e ao Judiciário.

10DEZ



Sindjus-MA marca presença em inauguração do novo Fórum de Imperatriz e sessões do TJMA

Representantes do Sindjus-MA participaram das sessões do Tribunal de Justiça e da inauguração do novo Fórum de Imperatriz, que abrigará importantes unidades judiciárias, demonstrando compromisso com as melhorias estruturais e a valorização do serviço público.

09DEZ



Sindjus-MA recebe comitiva do TJMA em sua Sede Recreativa, em Imperatriz

Na tarde de terça-feira (9/12), o Sindjus-MA recebeu, em sua sede social em Imperatriz, uma comitiva do Tribunal de Justiça do Maranhão, incluindo o presidente José de Ribamar Froz Sobrinho e outros magistrados. A visita foi acompanhada por representantes do sindicato, entre eles o presidente George Ferreira e membros da gestão da sede.

10DEZ



Sindjus-MA participa de Sessão Plenária e do Órgão Especial, em Imperatriz

O Sindicato dos Servidores da Justiça do Estado do Maranhão (Sindjus-MA), representado por seu presidente, George Ferreira, e pelo diretor de Patrimônio, Francisco de Araújo Batista, participou da Sessão Plenária e do Órgão Especial, realizadas diretamente de Imperatriz.

SECRETARIA GERAL



A **Secretaria-Geral** do **Sindjus-MA** reafirma seu papel como coração administrativo da entidade. Sob a gestão **"Seu Direito, Nossa Luta!"**

O setor atuou com intensa mobilização, fortalecimento do suporte logístico e modernização dos processos internos, garantindo um atendimento eficiente aos servidores e servidoras da Justiça do Maranhão.

Eficiência Administrativa e Gestão Documental Durante o ano, a Secretaria foi responsável pela organização de 20 reuniões e assembleias, incluindo encontros da Diretoria Executiva, Conselhos e assembleias ordinárias e extraordinárias. A agilidade na comunicação foi um dos pilares, com a expedição de 419 ofícios gerais, 18 ofícios circulares, além da abertura e organização de 74 processos administrativos, todos padronizados para garantir maior clareza e conformidade normativa.

Relatório de Reuniões

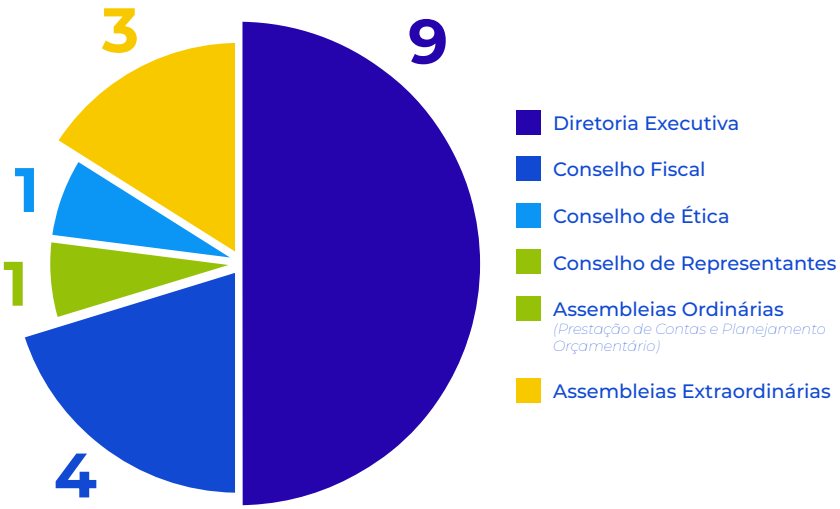

Ao longo de 2025, a Secretaria-Geral também desempenhou papel central na realização de todos os eventos promovidos pelo Sindicato.

Entre suas atribuições estiveram o suporte operacional às viagens destinadas à eleição dos delegados para o Congresso, o gerenciamento de sorteios e distribuição de brindes durante a Assembleia de Prestação de Contas, além da organização de materiais, acolhimento de participantes e apoio durante reuniões e outros eventos. A atuação da Secretaria-Geral garantiu maior fluidez, eficiência e precisão na execução das atividades, assegurando o registro adequado das ações e o cumprimento dos procedimentos internos do Sindjus-MA.



Conheça os nossos filiados

2.675 filiados

01 **54%** dos filiados e filiadas estão lotados nas comarcas do interior, enquanto **46%** residem na **Grande Ilha de São Luís.**

02 A base é composta **majoritariamente por mulheres (53,2%).** A **faixa etária** predominante situa-se entre **39 e 48 anos,** representando **51%** do total.

03 **2025** encerrou com um **saldo positivo de filiações,** registrando **111 novas adesões** contra **99 desfiliações.**

A atuação estratégica da **Secretaria Geral em 2025** não apenas garantiu o funcionamento operacional do sindicato, mas também **fortaleceu a representatividade da classe.** O compromisso com a transparência e a **inovação administrativa** segue como diretriz para o restante do **triênio 2023-2026.**

CONVÊNIOS



Setor de Convênios: Valorização e Cuidado com o Filiado em 2025

O ano de **2025 consolidou o compromisso do Sindjus-MA** em oferecer **benefícios** que **superam as condições convencionais** do mercado, garantindo **economia e bem-estar** para a categoria. Através de uma **gestão estratégica**, o sindicato não apenas manteve, mas **expandiu sua rede de parcerias**, alcançando marcos significativos em **assistência e atendimento**.

Cuidado que se Estende à Família



A força dos **convênios do Sindjus-MA** é refletida no **expressivo número de beneficiários** que confiam nos serviços ofertados. Entre **novembro de 2024 e outubro de 2025**, o setor alcançou a marca de:

+3.200 beneficiados

3.299 pessoas no total, evidenciando que o **benefício do sindicato** chega a toda a **família do servidor.**

1.590 filiados titulares utilizando planos de saúde e odontológicos.

1.709 dependentes beneficiados pelas parcerias.

Destaques de Adesão

No segmento de **saúde e odontologia**, os convênios que registraram **maior movimentação** e interesse dos filiados foram a **Humana Saúde (com destaque para as categorias Opções II e Gold)** e a **Unimed Teresina.** Além disso, houve uma **migração expressiva** de vidas para o **Bradesco Dental,** que passou a oferecer uma rede credenciada robusta com mais de **27 mil dentistas** em todo o país.

Excelência no Atendimento

O setor de convênios reafirmou sua agilidade no suporte ao servidor, realizando um total de **3.773 atendimentos** durante o período. Essa marca foi alcançada através de múltiplos canais, garantindo que o filiado tenha acesso à informação onde estiver:

WhatsApp, E-mail e Telefone: Utilizados para emissão de declarações, informações sobre planos e processos de adesão/exclusão.

Atendimento Presencial: Realizado nas dependências do sindicato para suporte direto aos servidores.

Com transparência e inovação, o Sindjus-MA encerra 2025 com uma rede de convênios fortalecida, provando que a união da categoria gera benefícios reais para o dia a dia de cada filiado.

Expansão da Rede em 2025

O leque de **benefícios foi ampliado** com a assinatura de **22 novos convênios** ao longo do ano. Entre as **novas parcerias** que passaram a oferecer descontos exclusivos aos filiados, destacam-se:

Educação:

Saúde e Bem-estar:

Lazer e Hotelaria:

Serviços:

ATENDIMENTO JURÍDICO

Relatório Anual:
Atuação **Jurídica Estratégica** e **Resultados Concretos**



Conquista Histórica em Precatórios e RPVs

O **Sindjus-MA** reafirma o seu **compromisso com a garantia dos direitos financeiros** da sua base. Em **2025**, o trabalho conjunto entre a **Assessoria Jurídica**, sob a condução do **Dr. Pedro Duallibe Mascarenhas**, e a atuação incisiva da **Diretoria Executiva**, resultou no **montante histórico** de:

R$17.363.170,00

(Dezessete milhões, trezentos e sessenta e três mil, cento e setenta reais)

Este valor representa **o total de precatórios e RPVs recebidos** pelos **servidores e servidoras filiados**, consolidando uma **defesa patrimonial robusta e eficaz.**

Acordos de Precatórios: Agilidade e Isenção de Custos

Outro pilar fundamental da **nossa atuação em 2025** foi a facilitação de **acordos de precatórios** entre os **filiados** e o **Estado do Maranhão.** Através da expertise do **Dr. Paulo Guilherme Medeiros Alves**, advogado contratado pela **Diretoria Executiva** especificamente para este fim, **foi assegurado o pagamento** de:

R$3.442.632,77

(Três milhões, quatrocentos e quarenta e dois mil, seiscentos e trinta e dois reais e setenta e sete centavos)

Este serviço é oferecido **sem qualquer ônus para os filiados** que optarem pelo acordo, **garantindo suporte técnico especializado** e **sem custos adicionais de honorários.**

Atividades Judiciais e Temas de Atuação

A **Assessoria Jurídica do Sindjus-MA** mantém um acompanhamento rigoroso de **120 processos** em tramitação no **1.º e 2.º graus da Justiça Comum**, além da **Justiça do Trabalho (TRT 16.ª e TRT 10.ª), TST, STJ e STF.** A nossa atuação abrange temas cruciais para a vida funcional do servidor, tais como:

Execuções de Sentença: Com destaque para os índices de 11,98% e 21,7%.
Direitos Remuneratórios: Desvio de função, acúmulo de cargo, diferença remuneratória e execução de horas extras.
Garantias e Estabilidade: Processos envolvendo estabilidade, reintegração ou readmissão ao cargo.
Benefícios e Custos: Isenção de Imposto de Renda, custeio de diligência (inclusive no período eleitoral) e Gratificação de Técnico Judiciário (GTJ).
Outras Demandas: Atuação em casos de oficial ad hoc, restituição ao erário e diversos outros direitos funcionais.
Execuções de Sentença: Com destaque para os índices de 11,98% e 21,7%.
Direitos Remuneratórios: Desvio de função, acúmulo de cargo, diferença remuneratória e execução de horas extras.
Garantias e Estabilidade: Processos envolvendo estabilidade, reintegração ou readmissão ao cargo.
Benefícios e Custos: Isenção de Imposto de Renda, custeio de diligência (inclusive no período eleitoral) e Gratificação de Técnico Judiciário (GTJ).
Outras Demandas: Atuação em casos de oficial ad hoc, restituição ao erário e diversos outros direitos funcionais.

Defesa Administrativa e Produtividade Setorial

O setor jurídico mantém uma operação de alta performance na esfera administrativa, atuando na proteção das prerrogativas da categoria. No período analisado, destacam-se os seguintes indicadores:

Atendimento ao Filiado: Foram realizados aproximadamente **1.056 atendimentos jurídicos**, incluindo orientações técnicas e análise de casos individuais.

Processos Administrativos: Protocolámos **125 novos processos** via sistema **DIGIDOC**, abordando temas centrais da defesa dos servidores.

Audiências e Sindicâncias: Realizámos **18 audiências** em **Processos Administrativos Disciplinares (PADs)** e sindicâncias.

Efetividade em Resultados: Dos **15 processos** acompanhados, 7 já foram arquivados com sucesso, demonstrando a **eficácia da atuação jurídica.**

Sustentações Orais: Foram efetuadas **7 sustentações orais** no Pleno Administrativo, todas voltadas à proteção dos direitos e prerrogativas dos servidores.

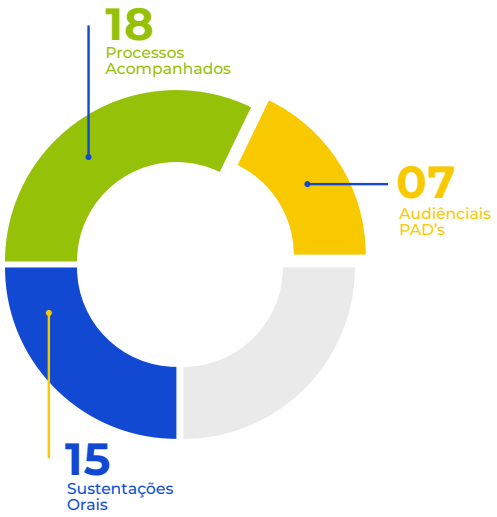

Este balanço reflete um **jurídico produtivo e tecnicamente qualificado**, que **responde prontamente às solicitações** e **trabalha incansavelmente na defesa política** e **administrativa** dos **filiados do Sindjus-MA.**

A Comunicação bateu recordes em 2025 com crescimento de 740% no alcance digital



O Setor de Comunicação do Sindjus-MA apresentou resultados expressivos em 2025. Com uma estratégia focada na transparência e na modernização visual, a entidade conseguiu ampliar a sua voz para além da base de filiados, atingindo um crescimento de 740% no alcance da sua principal plataforma social, o Instagram. O relatório compreende o período de janeiro a dezembro de 2025 e consolida o sindicato como uma referência informativa para os servidores da justiça.

O site oficial do sindicato reafirmou-se como a fonte primária de informação oficial. Ao longo do ano, foram produzidos e publicados 541 posts, cobrindo desde pautas jurídicas a eventos sociais. Este volume de conteúdo gerou um total impressionante de 367.587 visualizações, demonstrando que a categoria procura ativamente o portal para se manter atualizada sobre as lutas e conquistas da classe.

Redes Sociais



A grande estrela do ano foi o desempenho no Instagram. Além do crescimento explosivo no alcance, o relatório destaca que 39,4% das visualizações vieram de não seguidores, o que prova o alto potencial de atração de novos públicos e a relevância dos temas abordados.

Engajamento: Os "Posts" estáticos continuam a ser o pilar principal, responsáveis por 76,2% das interações totais.

Proximidade: Os "Stories" foram fundamentais para a comunicação diária e o "Reels", embora em crescimento, já demonstra ser uma ferramenta vital para a viralização de conteúdos.

O setor não se limitou ao texto. Em 2025, a equipa de criação produziu 431 artes gráficas (cards) e 108 vídeos. Houve também um esforço de design para grandes eventos, com a criação de logomarcas exclusivas para a V Copa Sindjus-MA e para o 1º CONJUSMA, elevando o padrão visual das comunicações institucionais.

Solar SINDJUS-MA garantiu hospedagem gratuita a 123 pessoas, entre filiados e dependentes

O serviço de acolhimento para dependentes, beneficiando 123 pessoas entre filiados e familiares ao longo de 2025. O sindicato não atende apenas filiados, mas também estende o benefício a cônjuges, filhos, pais e mães. A iniciativa reforça a política de proximidade familiar, permitindo que o filiado realize suas atividades na Grande Ilha com a segurança de
que sua família dispõe de uma infraestrutura adequada e sem os altos custos da hotelaria convencional.

Mesmo nos meses de férias e de maior atividade institucional, quando houve picos de procura, o fluxo foi cuidadosamente administrado, garantindo rotatividade e atendimento a diversos servidores, sempre com conforto e em uma estrutura adequada.
Para os servidores lotados no interior do estado, o serviço de hospedagem representa uma economia significativa. Ao oferecer esse suporte, o sindicato reduz os custos com deslocamento e permanência em São Luís, garantindo ao filiado uma base segura e acessível para o cumprimento de seus compromissos.



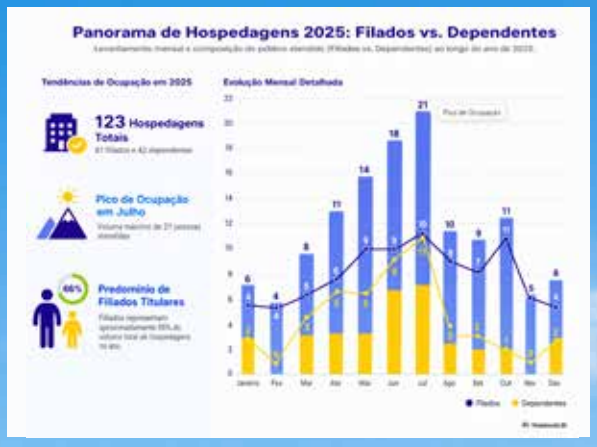

123 hospedagens gratuitas!



FINANCEIRO

Transparência e **eficiência** marcam a **gestão financeira** do **Sindjus-MA**



Com o compromisso de garantir a **saúde econômica da entidade e a transparência** no uso dos recursos dos associados, a **Diretoria financeira consolidou processos, superou desafios estruturais e manteve rigoroso controle** sobre todas as operações realizadas de janeiro a dezembro.

Para assegurar a organização das contas, a **Diretoria Financeira do Sindjus-MA** operou de forma segmentada, monitorando receitas distribuídas estrategicamente em três instituições bancárias.

Esse modelo permitiu um controle mais assertivo das fontes de arrecadação:

Banco Bradesco:
Concentração das receitas provenientes dos servidores ativos.
Banco do Brasil:
Gestão dos valores pertinentes aos convênios.
Caixa Econômica:
Administração das consignações de aposentados e pensionistas.

Todos os pagamentos seguiram um **fluxo rigoroso de autorização**, baseados em planilhas de gastos previamente aprovadas, garantindo que o orçamento fosse cumprido com precisão.

Além da rotina administrativa, o financeiro deu suporte a eventos fundamentais para a categoria.

A **gestão financeira** também se destacou pela capacidade de **resposta a situações emergenciais**. Um exemplo claro foi a **intervenção necessária na Sede Recreativa da Região Tocantina,** onde a recuperação rápida de uma peça danificada na estrutura do telhado evitou prejuízos maiores ao patrimônio dos servidores, demonstrando zelo com a infraestrutura da entidade.



Transparência Durante todo o ano, o financeiro manteve uma rotina de excelência em quatro frentes principais:

Durante todo o ano, o financeiro manteve uma rotina de excelência em quatro frentes principais:

1. Controle de Pagamentos: Gestão minuciosa de fornecedores, processamento rigoroso da folha de pagamento e quitação pontual de encargos e tributos (INSS, FGTS e IR).

2. Monitoramento de Receitas: Acompanhamento constante das contribuições e ações focadas na redução da inadimplência e regularização de pendências.

3. Prestação de Contas: Elaboração de relatórios mensais apresentados ao Conselho Fiscal e envio sistemático de documentos para a contabilidade.

4. Planejamento Orçamentário: Revisão contínua das metas para identificar oportunidades de redução de custos sem perder a qualidade dos serviços prestados.

Ao fechar o **ciclo de 2025**, o **Sindjus-MA celebra** a confirmação de suas previsões financeiras.

Com um **índice de inadimplência sob controle** e uma **arrecadação estável**, o sindicato reafirma sua solidez. O **balanço final do ano** aponta para uma gestão que **não apenas paga contas,** mas **investe no futuro do servidor**.



Nossa bandeira é de luta!

Encerramos esta edição reafirmando aquilo que nos une: **a força coletiva dos trabalhadores e trabalhadoras do Judiciário maranhense.** A bandeira do **SINDJUS-MA** não é apenas um símbolo, ela **representa anos de trabalho**, **conquistas históricas** e a **defesa permanente dos nossos direitos.**

Cada cor e cada elemento **traduzem o compromisso com a valorização da categoria**, a **justiça social** e a **dignidade no serviço público.** É sob essa bandeira que seguimos firmes, organizados e mobilizados, enfrentando desafios e construindo avanços.

Que ela continue a nos inspirar e lembrar que juntos somos mais fortes.

SINDJUS-MA: a nossa bandeira é a luta de todos.


SINDJUSMA
Sindicato dos Servidores da Justiça do Maranhão
Saiba mais em: /www.sindjusma.org